Compte rendu de la visite de Champs sur Marne le 20 octobre 2014

Cette visite fait suite à l'invitation de Monsieur Hector IGARZA, Ambassadeur de Cuba en France, par Madame Maud TALLET, Maire de Champs sur Marne.

Participants
Maud TALLET, Daniel GUILLAUME, Hector IGARZA, Noslen OCANA, Victor FERNANDEZ, Clément GAUTHIER

1. Accueil Mairie de Champs sur Marne

Nous avons été accueillis à la mairie par Mme Maud TALLET, Maire de Champs sur Marne et son 1er adjoint M. Daniel GUILLAUME. Etaient présents M. Hector IGARZA, ambassadeur de Cuba, M. Oslen OCANA, 3ème conseiller de l'ambassadeur, M. Victor FERNANDEZ et M. Clément GAUTHIER de Cuba Coopération France.

Une rapide présentation de l'organisation politique, économique et sociale de la ville de Champs sur Marne et de l'intercommunalité dont elle fait partie a été faite à Monsieur IGARZA afin d'introduire le contexte des organismes qui seront visités dans la journée.

2. Visite de château de Champs Sur Marne

À 18 km à l'est de Paris, le château de Champs-sur-Marne, joyau de l'architecture classique en Île-de-France. Son décor rocaille et son mobilier estampillé ressuscitent le cadre raffiné des maisons de plaisance du siècle des Lumières.

En 1971, le château est alors affecté au ministère de la Culture qui se charge de l'ouvrir à la visite et installe le Laboratoire de recherche des monuments historiques dans ses communs Sud-Ouest construits par les Cahen d'Anvers.

Depuis le 20 septembre 2006 et l'effondrement d'un plafond attaqué par la mérule, le château a été longtemps en attente de réparations et fermé au public. Les travaux de restauration sont actuellement terminés (coût : 6 millions d'euros). Le Centre des Monuments Nationaux fait appel au mécénat pour récolter des fonds et un Club des mécènes a été créé. Après des travaux de restauration ayant duré plus de six ans, la réouverture payante au public a eu lieu le samedi 29 juin 2013.

3. Visite du SIAM, Syndicat Intercommunal d'Assainissement de Marne la Vallée

L'activité du SIAM nous a été présentée par M. Jacques DELPORTE, président du SIAM et M. Jean Ribaudeau, Maire Adjoint en charge des travaux et du patrimoine à la mairie de Champs sur Marne.

La mise en commun des ressources de 29 communes, décidées à gérer collectivement l'assainissement sur leur territoire, a abouti à la création en 1974 du Syndicat Intercommunal d'Assainissement qui gère ainsi une partie des réseaux de collecte et l'ensemble des opérations liées à l'épuration pour environs 190 000 habitants.

a. Historique du SIAM

- Créé le 21 mai 1974, le SIARL, Syndicat Intercommunal d'Assainissement de la Région de Lagny-sur-Marne, a tout d'abord eu pour mission de gérer la tranche 1 de la station d'épuration des eaux usées située à Saint-Thibault-des-Vignes, mise en service trois mois après.
- En 1977, est construite la tranche 2 de la station d'épuration, pour palier la saturation de la tranche 1. Cette nouvelle tranche, financée par le SAN du Val Maubuée, vient en extension de la tranche 1 de la station d'épuration.
- En 1991, un réseau de collecte des eaux usées sur le secteur du Val d'Europe est construit. Ce réseau, ou égout, nommé "collecteur Est", est la propriété du Syndicat.
- En 1992, la tranche 3 de la station d'épuration est partiellement mise en service pour accueillir les effluents de Disney. La station d'épuration est dorénavant couverte, pour éliminer les nuisances olfactives pour les riverains. Sa réception définitive a lieu en 1994 et elle remplace les tranches 1 et 2 de la station d'épuration. Les procédés innovants mis en place permettent de répondre aux normes européennes.
- En 2000, le collecteur intercommunal de Lagny-sur-Marne est cédé au Siampour qui en assume la gestion au même titre que le collecteur Est.
- En 2001, la tranche 4 de la station d'épuration est réceptionnée. Elle permet d'épurer un volume plus important d'eaux usées et d'affiner le traitement de l'ensemble des eaux arrivant sur la station. Les deux unités, 3 et 4, fonctionnent simultanément et en complémentarité et forment la station d'épuration de Saint-Thibault-des-Vignes.
- En 2006, le SIARL devient Siam, Syndicat Intercommunal de Marne-la-Vallée pour une meilleure cohérence avec le territoire de compétences.
- En 2009, la station d'épuration prend le nom de Equalia, tandis que la société dédiée Equalia Service (filiale de Véolia) est créée pour exploiter la station d'épuration dans le cadre du contrat de délégation de service public.
- En 2010, le Siam lance la mise aux normes de son four d'incinération des boues d'épuration. Compte-tenu des réticences croissantes des agriculteurs, des élus et des riverains pour l'épandage des boues d'épuration, de l'évolution de la démographie du territoire et donc de la quantité de boues, les élus du Siam ont décidé de mettre en fonctionnement le four existant. Préalablement, un système de filtration poussé, un système de surveillance important et de récupération d'énergie seront mis en place.
- En 2012, la station d'épuration de Jablines est intégrée au patrimoine du Siam.
- En 2013, le four d'incinération des boues d'épuration, construit dans le cadre de la tranche 3 de la station, est mis en service.

b. Fonctionnement du traitement des eaux usées

1- Arrivées des canalisations d'eaux usées

2- Dégrilleurs

3- Dessablage, déshuilage

4- 1er Traitement mécanique de l'eau

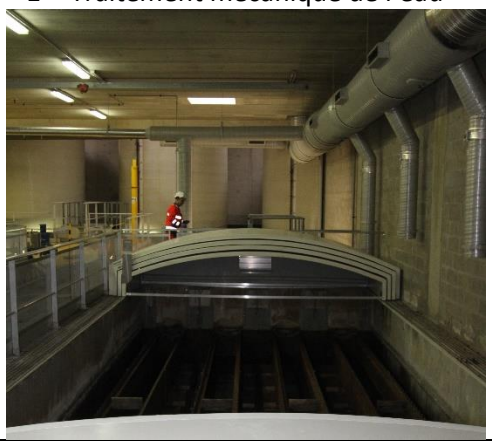

5- Traitement bactériologique de l'eau

6- Récupération et incinération des boues

7- Système de désodorisation de l'air rejeté

8- Salle de contrôle

4. Repas au restaurant intercommunal

Nous avons été reçus au restaurant intercommunal dépendant du SAN Val Maubuée, en présence du Directeur de cabinet de Paul MIGUEL, Président de l'intercommunalité et de Michel GERES, Maire de Croissy Beaubourg et Président du SIETREM. Ont eu lieu des échanges divers, principalement sur le thème de la santé et des médecins Cubains envoyés à l'étranger, mais également sur les questions liées au logement en France.

5. Visite du SIETREM, Syndicat mixte d'enlèvement et de traitement des résidus ménagers

Le SIETREM - Syndicat mixte pour l'Enlèvement et le Traitement des Résidus Ménagers – créé en 1962, a pour compétences la collecte et le traitement des déchets ménagers de ses 30 communes adhérentes.

Le SIETREM est administré par un Comité Syndical composé de 98 délégués élus par les différents conseils municipaux et siégeant pour une durée de six ans.

Soucieux de proposer à ses 283 283 habitants une gestion toujours plus efficace et responsable des déchets, le Sietrem s'est engagé dans un programme de travaux de près de 28 millions d'euros consacrés notamment à la mise en service d'un nouveau traitement des fumées issues de l'incinération, à la production d'électricité et au développement d'un réseau de déchetteries.

Four d'incinération des ordures ménagères	**Turbine permettant la création d'électricité à partir des fumées issues de l'incinération**
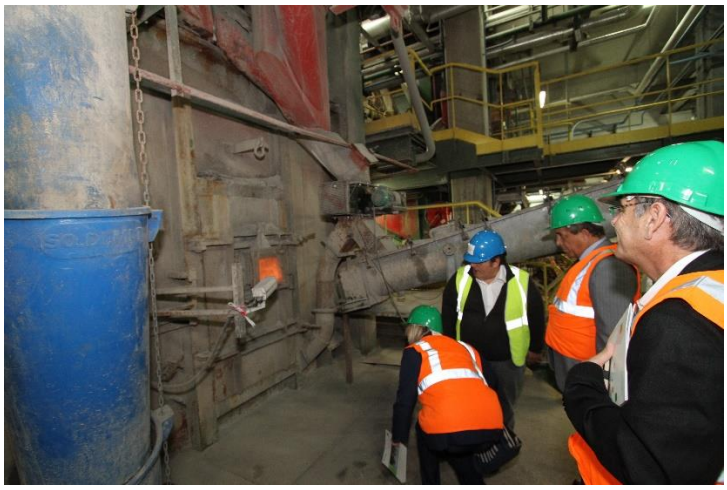	

6. Visite de l'Ecole d'architecture de la ville & des territoires à Marne la Vallée

L'École d'architecture de la ville & des territoires à Marne-la-Vallée, fondée en 1998, est une des vingt écoles nationales supérieures d'architecture françaises et est un établissement public administratif d'enseignement supérieur sous la tutelle du ministère de la culture et de la communication (direction générale des patrimoines/service de l'architecture). Son projet pédagogique se fonde sur une conception de l'architecture engagée dans la transformation de la ville et des territoires.

L'École se situe dans un bâtiment construit par l'architecte Bernard TSCHUMI en 1999 sur le campus universitaire de la Cité Descartes à seulement une vingtaine de minutes de Paris par le RER A.

La proximité ainsi que les liens entretenus avec les autres établissements d'enseignement supérieur du campus (l'École des ponts, l'Institut français d'urbanisme, l'Université Paris-Est Marne-la-Vallée, etc.), permet d'élargir et de confronter les champs de connaissance sur des thématiques communes. L'école s'inscrit ainsi depuis 2007 dans le Pôle de recherche et d'enseignement supérieur de Paris-Est (PRES).

Lors de cette rencontre, un échange a eu lieu sur les différents changements de stratégie d'urbanisation communs entre Cuba et la France. En effet, dans le passé, la principale préoccupation des gouvernements était de loger tout le monde sans réflexion particulière sur les effets à long terme et sur les impacts sociétaux de cette urbanisation. Aujourd'hui, le logement et l'urbanisme rentrent dans une réflexion comprenant à la fois les aspects écologiques, économiques, politique et sociétaux.

Le partage de connaissance est une valeur fondamentale pour les cubains, c'est pourquoi les discussions lors de cette rencontre se sont également portées sur les possibilités d'échanges d'étudiants entre la République de Cuba et la France.

Une rencontre est prévue pour la fin de l'année 2014 avec la direction de l'école d'architecture de Marne la Vallée et le Recteur de l'enseignement supérieur à Cuba.